



**UNIVERSITI  
MALAYSIA  
TERENGGANU**

# BUKU PANDUAN

## PROGRAM SARJANA MUDA KAUNSELING DENGAN KEPUJIAN

FAKULTI PERNIAGAAN, EKONOMI DAN  
PEMBANGUNAN SOSIAL  
UNIVERSITI MALAYSIA TERENGGANU



# ISI KANDUNGAN

<b>KATA ALU-ALUAN DEKAN .....</b>	<b>i</b>
<b>KALENDAR AKADEMIK (SARJANA MUDA).....</b>	<b>ii</b>
<b>VISI, MISI, FUNGSI &amp; OBJEKTIF UNIVERSITI.....</b>	<b>1</b>
<b>LATAR BELAKANG UMT.....</b>	<b>2</b>
<b>FAKULTI PERNIAGAAN, EKONOMI DAN PEMBANGUNAN SOSIAL.....</b>	<b>3</b>
Maklumat Am.....	4
Kemudahan Makmal.....	5
Tugas dan Peranan Mentor.....	6
Peraturan Pakaian dan Penampilan Pelajar Universiti Malaysia Terengganu .....	7
Polisi Universiti Malaysia Terengganu.....	8
<b>BARISAN PENGURUSAN FAKULTI .....</b>	<b>10</b>
Pengurusan Fakulti.....	10
Ketua Program Pengajian .....	11
<b>PROGRAM SARJANA MUDA KAUNSELING DENGAN KEPUJIAN.....</b>	<b>17</b>
Syarat Kemasukan.....	17
Jumlah Kredit untuk Bergraduat .....	19
Kurikulum Program .....	19
Sinopsis Kursus .....	27

## KATA ALU-ALUAN DEKAN



### **Assalamualaikum wbt dan Salam Sejahtera,**

Alhamdulillah, syukur ke hadrat Allah SWT kerana dengan izin-Nya, Buku Panduan Program Akademik Fakulti Perniagaan, Ekonomi dan Pembangunan Sosial (FPEPS) bagi Sesi akademik 2024/2025 telah dapat disempurnakan. Buat masa ini Fakulti FPEPS menawarkan 7 program pengajian pra-siswazah yang diiktiraf MQA iaitu Sarjana Muda Pengurusan (Pemasaran) dengan Kepujian, Sarjana Muda Pengurusan Pelancongan dengan Kepujian, Sarjana Muda Pengurusan (Pengajian Polisi) dengan Kepujian, Sarjana Muda Ekonomi (Sumber Alam) dengan Kepujian, Sarjana Muda Perakaunan dengan Kepujian, Sarjana Muda Kaunseling dengan Kepujian dan Sarjana Muda Kewangan dengan Kepujian.

Fakulti amat mengalu-alukan kehadiran pelajar pada sesi akademik kali ini. Selamat datang dan tahniah kerana anda terpilih untuk menyambung pengajian di Universiti Malaysia Terengganu khususnya FPEPS. Kehidupan anda sebagai pelajar universiti telah bermula. Pelajar harus menghargai dan memanfaatkan peluang ini sebaik yang mungkin sepanjang 3 atau 4 tahun tempoh pengajian di UMT. Kami warga Fakulti akan sentiasa berusaha dan bersedia untuk membantu anda membina kejayaan sebagai pelajar yang cemerlang di UMT.

Fakulti sentiasa komited dalam usaha pembangunan pelajar dan penawaran program pengajian yang berkualiti dan berdaya saing. Di antaranya FPEPS telah menawarkan tiga program yang diiktiraf oleh badan profesional iaitu program Sarjana Muda Perakaunan yang mendapat pengiktirafan oleh MIA, ACCA, MICPA, ICAEW dan CPA Australia, manakala program Sarjana Muda Kaunseling yang diiktiraf oleh badan profesional Lembaga Kaunselor Malaysia dan yang terkini Sarjana Muda Kewangan diiktiraf oleh Malaysian Financial Planning Council (MFPC).

Selain itu, majoriti tenaga pengajar Fakulti memegang kelulusan PhD dari pelbagai universiti di dalam dan luar negara. Fakulti juga telah berjaya melaksanakan kerjasama dengan universiti luar negara menerusi program *outbound* dan *inbound mobility* seperti dengan Universiti Dongguk (Korea Selatan); Prince of Songkla University (Thailand); Universitas Airlangga (Indonesia) dan banyak lagi. Pelajar turut berpeluang untuk mengikuti pelbagai aktiviti bertaraf antarabangsa, kebangsaan mahupun yang dianjurkan oleh kelab pelajar melalui NREC, MAR'C, HISAAC, PEKA, TOURMAC dan POSESO sepanjang bergelar mahasiswa dan mahasiswi di universiti.

Sebagai mahasiswa dan mahasiswi UMT, anda seharusnya peka dengan keperluan, peraturan dan syarat-syarat akademik yang terpakai di UMT supaya perjalanan pengajian anda di UMT lancar dan dapat menamatkan pengajian dengan jayanya. UMT mengamalkan mod PdP secara bersemuka dan interaktif bersama pelajar. Oleh demikian, pelajar hendaklah sentiasa berhubung dengan mentor, pensyarah atau Ketua Program untuk dapatkan nasihat dan bimbingan sekiranya menghadapi kesulitan dalam pelbagai situasi.

Akhir kata, diharapkan anda semua dapat merancang pengajian akademik dengan teratur dan berusaha bersungguh-sungguh untuk mencapai kecemerlangan. Tiada yang mustahil untuk dicapai sekiranya kita tekun berusaha dan sentiasa bersedia menempuh cabaran yang mendatang. Semoga usaha dan ikhtiar yang dilakukan ini akan sentiasa membuahkan hasil dan seterusnya memberi manfaat kepada agama, bangsa dan negara. Diharapkan agar pelajar dapat menggunakan sepenuhnya Buku Panduan ini sepanjang anda bergelar mahasiswa dan mahasiswi dalam bidang pengajian masing-masing.

Selamat Maju Jaya. Terima kasih.

### **Profesor Dr. Suriyani binti Muhamad**

Dekan

Fakulti Perniagaan, Ekonomi dan Pembangunan Sosial  
Universiti Malaysia Terengganu



# KALENDAR AKADEMIK (SARJANA MUDA) SEMESTER 1: SESI 2024/2025



TARIKH/MINGGU	AKTIVITI	CUTI UMUM
1 – 5/10/2024	<b>PENDAFTARAN PELAJAR BAHARU DAN MINGGU JALINAN MESRA</b>	
<b>MINGGU 1-4</b> 6/10/2024 – 2/11/2024	<b>KULIAH</b> - Pendaftaran Kursus (Tambah & Gugur) - Permohonan Pindah Kredit Pelajar Tahun 1 - Permohonan Tangguh Pengajian	<b>Hari Deepavali</b> 31/10/2024 (Khamis)
<b>MINGGU 5-7</b> 3 – 23/11/2024	<b>KULIAH</b> - Pendaftaran Kursus (Gugur)	
24 – 30/11/2024	<b>CUTI PERTENGAHAN SEMESTER</b>	
<b>MINGGU 8</b> 1 – 7/12/2024	<b>KULIAH</b> - Pendaftaran Kursus (Gugur)	
<b>MINGGU 9</b> 8 – 14/12/2024	<b>KULIAH</b> - Semakan dan Pengesahan Kursus	
<b>MINGGU 10-13</b> 15/12/2024 – 11/1/2025	<b>KULIAH</b>	<b>Hari Krismas</b> 25/12/2024 (Rabu)
<b>MINGGU 14</b> 12 – 18/1/2025	<b>KULIAH</b> - Cetakan Slip Peperiksaan - Penilaian Pengajaran (e-SPP/TEP) Secara Dalam Talian	
19/1/2025 – 1/2/2025	<b>MINGGU ULANG KAJI</b>	<b>Israj Mikraj</b> 27/1/2025 (Isnin) <b>Tahun Baru Cina</b> 29 & 30/1/2025 (Rabu & Khamis)
<b>MINGGU 15-16</b> 2/2/2025 – 15/2/2025	<b>PEPERIKSAAN AKHIR</b> - Penilaian Pengajaran (e-SPP/TEP) Secara Dalam Talian	
16/2/2025 – 15/3/2025	<b>CUTI ANTARA SEMESTER</b>	<b>Hari Ulang tahun Pertabalan Kebawah DYMM Sultan Terengganu</b> 4/3/2025 (Selasa)

## PERINGATAN

- Pelajar boleh membuat semakan maklumat akademik melalui portal MyNemo di alamat <https://mynemo.umt.edu.my>
- Pelajar perlu membuat pengesahan kursus yang didaftarkan selewat-lewat nya pada minggu ke-9 pada semester semasa.
- Bagi pelajar tahun akhir, semakan layak bergraduat perlu dibuat dalam Modul Layak Bergraduat di dalam portal MyNemo (Menu Akademik).
- Pelajar dimohon merujuk kepada Peraturan Akademik UMT Edisi terkini berkaitan Peraturan Pendaftaran di dalam portal MyNemo (Menu Akademik).
- Layari facebook rasmi Pusat Pembangunan & Pengurusan Akademik (PPPA), UMT di <https://www.facebook.com/AkademikUMT/> untuk makluman terbaharu dan terkini.

Nota : Maklumat di atas tertakluk kepada pindaan daripada semasa ke semasa.



# KALENDAR AKADEMIK (SARJANA MUDA) SEMESTER II: SESI 2024/2025



TARIKH/MINGGU	AKTIVITI	CUTI UMUM
<b>MINGGU 1-3</b> 16/3/2025 – 5/4/2025	<b>KULIAH</b> - Pendaftaran Kursus (Tambah & Gugur) - Permohonan Pindah Kredit Pelajar Tahun 1 - Permohonan Tangguh Pengajian *(Kuliah pdp secara hibrid dari Minggu 1 – Minggu 3)	<b>Nuzul Al-Quran</b> 17/3/2025 (Isnin) <b>Hari Raya Aidilfitri</b> 31/3/2025 – 1/4/2025 (Isnin-Selasa)
<b>MINGGU 4</b> 6 – 12/4/2025	<b>KULIAH</b> - Pendaftaran Kursus (Tambah & Gugur) - Permohonan Pindah Kredit Pelajar Tahun 1 - Permohonan Tangguh Pengajian *(Kuliah pdp secara bersemuka mulai minggu 4 dan seterusnya)	
<b>MINGGU 5-7</b> 13/4/2025 – 3/5/2025	<b>KULIAH</b> - Pendaftaran Kursus (Gugur)	<b>Hari Keputeraan Sultan Terengganu</b> 26/4/2025 (Sabtu) <b>Hari Keputeraan Sultan Terengganu (Kelepasan Am Negeri Terengganu)</b> 27/4/2025 (Ahad) <b>Hari Pekerja</b> 1/5/2025 (Khamis)
4 – 10/5/2025	<b>CUTI PERTENGAHAN SEMESTER</b>	
<b>MINGGU 8</b> 11 – 17/5/2025	<b>KULIAH</b> - Pendaftaran Kursus (Gugur)	<b>Hari Wesak</b> 12/5/2025 (Isnin)
<b>MINGGU 9</b> 18 – 24/5/2025	<b>KULIAH</b> - Semakan dan Pengesahan Kursus	
<b>MINGGU 10-13</b> 25/5/2025 – 21/6/2025	<b>KULIAH</b>	<b>Hari Keputeraan YDP Agong</b> 3/6/2025 (Selasa) <b>Hari Arafah &amp; Hari Raya Aidiladha</b> 5 – 8/6/2025 (Khamis – Ahad)
<b>MINGGU 14</b> 22 – 28/6/2025	<b>KULIAH</b> - Cetakan Slip Peperiksaan - Penilaian Pengajaran (e-SPP/TEP) Secara Dalam Talian	<b>Awal Muharram</b> 27/6/2025 (Jumaat)
29/6/2025 – 5/7/2025	<b>MINGGU ULANG KAJI</b>	
<b>MINGGU 15-17</b> 6 – 26/7/2025	<b>PEPERIKSAAN AKHIR</b> - Penilaian Pengajaran (e-SPP/TEP) Secara Dalam Talian	

## PERINGATAN

- Pelajar boleh membuat semakan maklumat akademik melalui portal MyNemo di alamat <https://mynemo.umt.edu.my>
- Pelajar perlu membuat pengesahan kursus yang didaftarkan selewat-lewat nya pada minggu ke-9 pada semester semasa.
- Bagi pelajar tahun akhir, semakan layak bergraduat perlu dibuat dalam Modul Layak Bergraduat di dalam portal MyNemo (Menu Akademik).
- Pelajar dimohon merujuk kepada Peraturan Akademik UMT Edisi terkini berkaitan Peraturan Pendaftaran di dalam portal MyNemo (Menu Akademik).
- Layari *facebook* rasmi Pusat Pembangunan & Pengurusan Akademik (PPPA), UMT di <https://www.facebook.com/AkademiUMT/> untuk makluman terbaharu dan terkini.

Nota : Maklumat di atas tertakluk kepada pindaan daripada semasa ke semasa.



# KALENDAR AKADEMIK (SARJANA MUDA) SEMESTER PENDEK: SESI 2024/2025



TARIKH/MINGGU	AKTIVITI	CUTI UMUM
<b>MINGGU 1-2</b> 27/7/2025 – 9/8/2025	<b>KULIAH</b> - Pendaftaran Kursus (Tambah & Gugur) - Permohonan Tangguh Pengajian	
<b>MINGGU 3-4</b> 10 – 23/8/2025	<b>KULIAH</b> - Pendaftaran Kursus (Gugur)	
<b>MINGGU 5</b> 24 – 30/8/2025	<b>KULIAH</b> - Semakan dan Pengesahan Kursus	
<b>MINGGU 6-7</b> 31/8/2025 – 13/9/2025	<b>KULIAH</b>	<b>Hari Kebangsaan</b> 31/8/2025 (Ahad) <b>Maulidur Rasul</b> 5/9/2025 (Jumaat)
<b>MINGGU 8</b> 14 – 20/9/2025	<b>KULIAH</b> - Cetakan Slip Peperiksaan - Penilaian Pengajaran (e-SPP/TEP) Secara Dalam Talian	<b>Hari Malaysia</b> 16/9/2025 (Selasa)
<b>MINGGU 9</b> 21 – 27/9/2025	<b>PEPERIKSAAN AKHIR</b> - Penilaian Pengajaran (e-SPP/TEP) Secara Dalam Talian	

## PERINGATAN

- Pelajar boleh membuat semakan maklumat akademik melalui portal MyNemo di alamat <https://mynemo.umt.edu.my>
- Pelajar perlu membuat pengesahan kursus yang didaftarkan selewat-lewatnya pada minggu ke-5 pada semester semasa.
- Bagi pelajar tahun akhir, semakan layak bergraduasi perlu dibuat dalam Modul Layak Bergraduasi di dalam portal MyNemo (Menu Akademik).
- Pelajar dimohon merujuk kepada Peraturan Akademik UMT Edisi terkini berkaitan Peraturan Pendaftaran di dalam portal MyNemo (Menu Akademik).
- Layari *facebook* rasmi Pusat Pembangunan & Pengurusan Akademik (PPPA), UMT di <https://www.facebook.com/AkademikUMT/> untuk makluman terbaharu dan terkini.

Nota : Maklumat di atas tertakluk kepada pindaan daripada semasa ke semasa.

Pusat Pembangunan & Pengurusan Akademik, UMT

# VISI, MISI, FUNGSI & OBJEKTIF UNIVERSITI



## FUNGSI

- Mendokong misi universiti untuk menjadi pusat pembelajaran dan penyelidikan yang ulung dalam menyumbang kepada kemajuan manusia dan penerokaan ilmu dan juga kepada pembentukan kekayaan serta pembangunan negara.
- Menyediakan tenaga kerja terlatih yang mempunyai kemahiran profesional yang tinggi dan diperkukuhkan dengan disiplin diri serta membentuk ciri-ciri murni dan etika kerja yang positif.
- Melahirkan graduan yang peka kepada idea dalam pengurusan dan responsif kepada perubahan semasa serta menjadi 'role-model' kepada pelajar dan masyarakat.
- Memberi khidmat melalui penyebaran idea dan amalan baru serta mencari penyelesaian terhadap masalah semasa dalam masyarakat.
- Menjalinkan hubungan antara universiti, institusi-institusi lain dan industri demi kepentingan bersama dan pembangunan negara.
- Menyokong misi universiti untuk menjadi sebuah pusat penyelidikan dan pembelajaran yang teratur di samping menyediakan perkhidmatan yang baik dan penerokaan dalam pelbagai teknologi yang baru.

## OBJEKTIF

- Menerokai ilmu dalam semua bidang yang berkaitan dengan Sains, Teknologi dan Pengurusan Sumber Alam melalui penyelidikan.
- Menyediakan kemudahan terkini (makmal, perpustakaan, pengkomputeran dan persekitaran) sebagai menyokong pembangunan ilmu, pembelajaran dan kesarjanaan.
- Menawarkan program pengajian yang cemerlang untuk memenuhi keperluan semasa dan masa hadapan.
- Menghasilkan graduan yang bertanggungjawab, berilmu, berkeyakinan dan berketrampilan.
- Memainkan peranan aktif dalam pembangunan sosial, ekonomi dan pendidikan melalui perkhidmatan pengembangan kepada masyarakat setempat dan kawasan Pantai Timur Semenanjung dan Malaysia, amnya.



# LATAR BELAKANG UMT



Universiti Malaysia Terengganu (UMT) telah bermula dengan sebuah Pusat Perikanan dan Sains Samudera pada tahun 1979, yang menyediakan kemudahan latihan pelajar Program Perikanan dan Sains Samudera di samping menyediakan kemudahan penyelidikan untuk pensyarah. Melalui penstrukturan semula program akademik di UPM, keseluruhan Fakulti Perikanan dan Sains Samudera telah dipindahkan ke Terengganu dan diberi nama baru iaitu Fakulti Sains Gunaan dan Teknologi (FSGT) mulai Jun 1996. Turut ditubuhkan ialah Fakulti Sains dan Sastera Ikhtisas (FSSI) dan Pusat Pengajian Matrikulasi (PPM).

Mulai Jun 1996, kampus ini telah diiktiraf (secara dalaman UPM) sebagai sebuah pusat tanggungjawab dan dinamakan Universiti Pertanian Malaysia Cawangan Terengganu (UPMT) dan diketuai oleh seorang Rektor (designate). Jemaah Menteri dalam mesyuaratnya pada 5 Mei 1999 telah bersetuju meluluskan cadangan penubuhan Kolej Universiti Terengganu (KUT) berasaskan Pusat Perikanan dan Sains Samudera Universiti Pertanian Malaysia di Mengabang Telipot, Kuala Terengganu.

Perintah Kolej Universiti Terengganu (Perbadanan) 1999 (PUA 292) telah diluluskan oleh Dewan Rakyat pada 26 Julai 1999. KUT adalah Kampus bersekutu UPM dan pelajar akan dikurniakan ijazah dari UPM. KUT telah diberi kuasa autonomi sebagai Kolej Universiti Terengganu pada 1 Mei 2001. Pada 1 Julai 2001 KUT dengan rasminya telah bertukar nama sebagai Kolej Universiti Sains dan Teknologi Malaysia dengan singkatan KUSTEM.

Bermula pada 1 Februari 2007 bersamaan 13 Muharam 1428 H, tercipta satu lagi sejarah dalam sistem pendidikan di Malaysia. Dalam usaha mengukuhkan kedudukan IPTA Negara, enam buah Kolej Universiti telah melalui penjenamaan semula kolej-kolej universiti. Kini KUSTEM di kenali sebagai Universiti Malaysia Terengganu.



# FAKULTI PERNIAGAAN, EKONOMI DAN PEMBANGUNAN SOSIAL

## PRA-SISWAZAH

Fakulti Perniagaan, Ekonomi dan Pembangunan Sosial (FPEPS) ditubuhkan secara rasmi pada 1 Ogos 2019 selepas penjajaran baharu Universiti Malaysia Terengganu (UMT). Sebelum itu, fakulti telah melalui beberapa siri penstrukturan sejak penubuhan asal pada 2001. Penubuhan fakulti ini adalah bertujuan untuk memberi latihan akademik di dalam melahirkan lebih ramai tenaga profesional dalam bidang ekonomi, pengurusan, pemasaran, perakaunan, kewangan, pelancongan, psikologi dan kaunseling serta polisi awam demi memenuhi keperluan negara. Buat masa ini, FPEPS menawarkan 7 program pengajian pra siswazah seperti mana berikut :

PROGRAM	TEMPOH
Sarjana Muda Kaunseling dengan Keupujian	4 tahun
Sarjana Muda Pengurusan (Pemasaran) dengan Keupujian	3.5 tahun
Sarjana Muda Ekonomi (Sumber Alam) dengan Keupujian	3.5 tahun
Sarjana Muda Perakaunan dengan Keupujian	3.5 tahun
Sarjana Muda Pengurusan (Pengajian Polisi) dengan Keupujian	3.5 tahun
Sarjana Muda Pengurusan Pelancongan dengan Keupujian	3 tahun
Sarjana Muda Kewangan dengan Keupujian	3 tahun

## PASCA SISWAZAH STRUKTUR PENYELIDIKAN

FPEPS juga menawarkan program pengajian Sarjana Sains (M.Sc) dan Doktor Falsafah (Ph.D) di bawah struktur A iaitu secara penyelidikan menerusi bidang-bidang seperti Ekonomi, Pengajian Sosial, Kaunseling, Psikologi, Pemasaran, Pengurusan, Perakaunan, Kewangan dan Pelancongan.

## STRUKTUR KERJA KURSUS

Selain itu, FPEPS turut menawarkan program Sarjana secara kerja kursus (Struktur C) seperti mana berikut :

- Sarjana Pentadbiran Perniagaan (MBA)
- Sarjana Pengurusan (Zon Pantai Bersepadu) (ICZM)
- Sarjana Kaunseling
- Sarjana Ekonomi



# Maklumat Am

## SISTEM PENGAJIAN DI UMT

UMT mengamalkan sistem semester. Terdapat dua semester untuk setiap sesi tahun pengajian dan tempoh untuk setiap semester ialah 18 minggu, lazimnya mengikut pecahan berikut:

Kuliah	7 minggu
Cuti Pertengahan Semeter	1 minggu
Kuliah	7 minggu
Peperiksaan akhir	3 minggu

## STRUKTUR KURIKULUM PROGRAM

Struktur kurikulum untuk program sarjana muda dibentuk berdasarkan falsafah dan matlamat UMT iaitu bagi mengeluarkan graduan-graduan yang berpengetahuan, berwibawa dengan mempunyai pelbagai kemahiran, termasuk keusahawanan dan kepimpinan. Terdapat tiga komponen kursus dalam kurikulum program iaitu Teras Universiti, Teras Program dan Elektif.



Markah	Gred Abjad	Nilai Mata Gred	Keterangan Gred
80-100	A	4.00	Cemerlang
75-79	A-	3.75	
70-74	B+	3.50	Baik
65-69	B	3.00	
60-64	B-	2.75	Memuaskan
55-59	C+	2.50	
50-54	C	2.00	Lemah
45-49	C-	1.75	
40-44	D	1.00	Gagal
39 atau kurang	F	0.00	

## SISTEM PENGGREDAN, GRED DAN MATA NILAIAN GRED

Skema Penggredan, Gred Abjad, Mata Nilai Gred dan Keterangan Gred adalah seperti jadual berikut:

PNGK	Klasifikasi Ijazah	
	Dalam Bahasa Melayu	Dalam Bahasa Inggeris
3.67-4.00	Cemerlang	Distinction
2.00-3.66	Kepujian	Honours



# Kemudahan Makmal

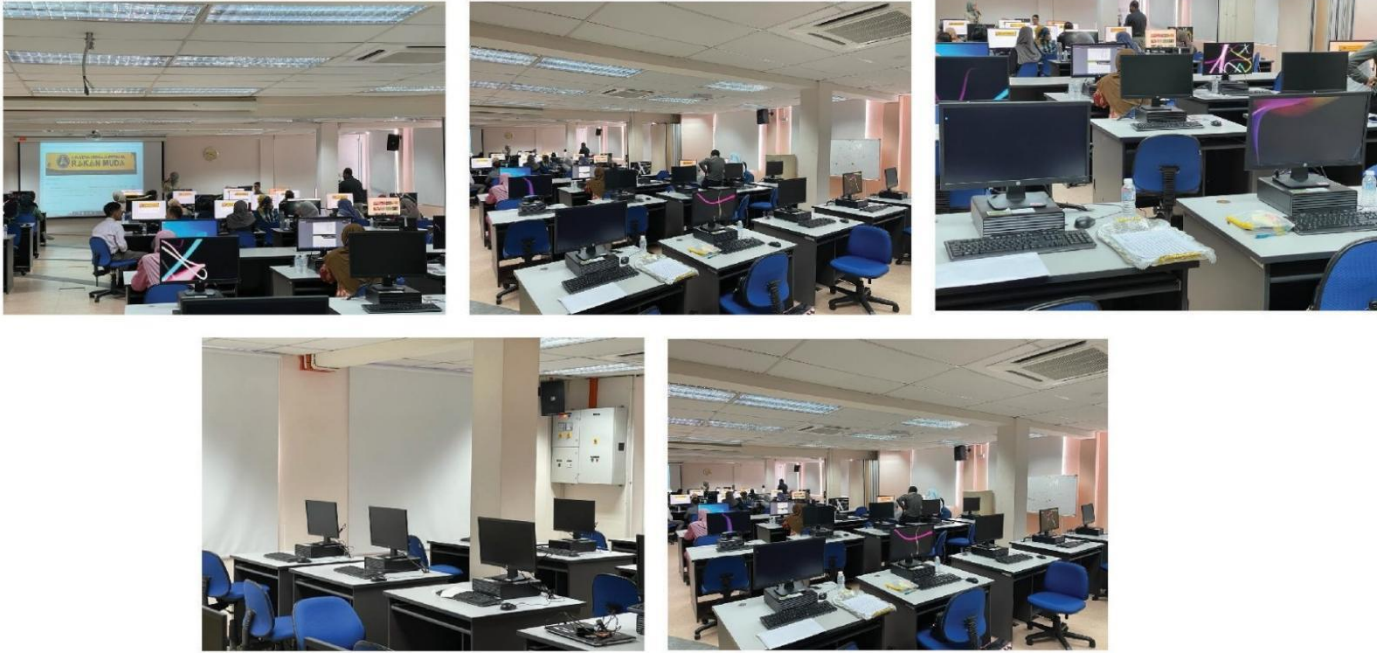

Makmal Komputer

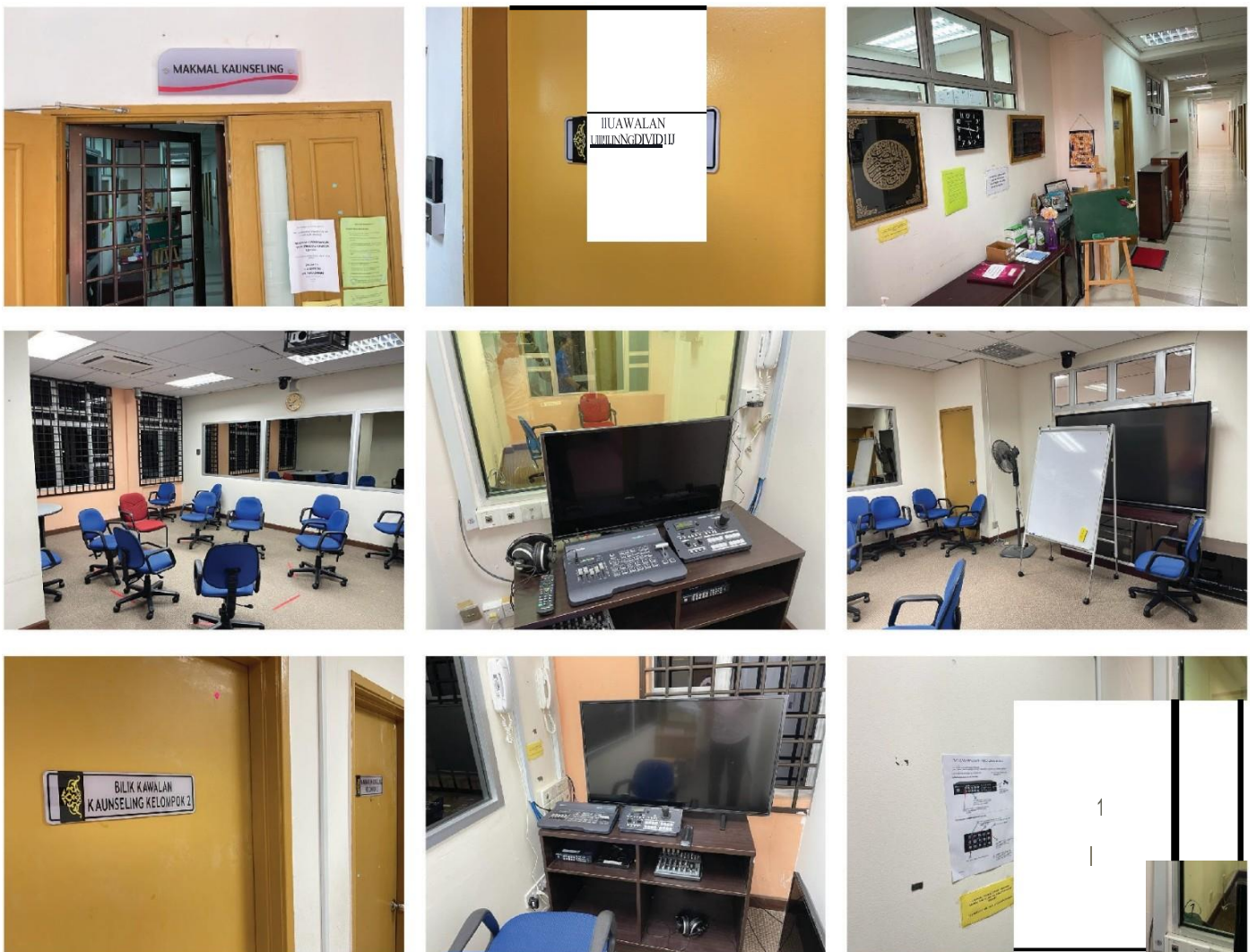

Makmal Kaunseling

# Tugas dan Peranan Mentor

Mentor adalah sebagai asas dalam Bimbingan Siswa dan berperanan dalam membentuk kumpulan pelajar UMT yang dinamik, cergas, berketerampilan serta mempunyai sahsiah peribadi yang tinggi dan mempunyai bakat kepimpinan. Tugas-tugas mentor adalah :

- **Sebagai Pembimbing Siswa Kepada Pelajar**

Mentor adalah sebagai "Pembimbing Siswa" kepada siswa/siswi yang berada di bawah bimbingan mereka. Ini bermakna mentor adalah sebagai seorang rakan, kakak/abang, penasihat dan "role model" untuk siswa/siswi. Kecemerlangan pelajar di sepanjang pengajian di UMT adalah berhubung kait dengan nasihat yang diberi oleh pembimbing.

- **Mengadakan Perjumpaan Dengan Pelajar**

Mentor diminta mengadakan perjumpaan berkumpulan sekurang-kurangnya sekali dalam satu semester untuk kumpulan pelajar di bawah bimbingannya. Perjumpaan secara individu dengan pelajar perlu diadakan sekurang-kurangnya sekali sebulan untuk membolehkan pembimbing bertanya mengenai kemajuan dan perihal pelajar.

- **Memberi Motivasi Kepada Pelajar**

Mentor digalakkan memberi dorongan dan motivasi kepada siswa/siswi bukan sahaja mengenai akademik tetapi juga dalam pembentukan sahsiah pelajar. Pelajar perlu sentiasa didorong untuk memberikan prestasi yang terbaik dan mendapat keputusan yang cemerlang.

- **Memberi Nasihat Teknik Pembelajaran**

Mentor digalakkan memberikan panduan mengenai isu-isu pembelajaran yang berkaitan seperti teknik terbaik untuk mengulangkaji, pengurusan masa dan segala yang berkaitan dengan pembelajaran.

- **Menyediakan Suasana Perjumpaan Kondusif**

Untuk menggalakkan pelajar berjumpa dengan Mentor, satu suasana kondusif perlu diwujudkan. Mentor sepatutnya mengkhususkan waktu pejabat sekurang-kurangnya dua jam seminggu untuk perjumpaan dengan pelajar di bawah sistem ini. Pembimbing juga hendaklah sentiasa menunjukkan kesediaan dalam membantu pelajar menyelesaikan masalah sama ada peribadi atau akademik. Komunikasi dengan pelajar perlu mengambil kira aspek-aspek keinsanan untuk membolehkan pelajar lebih selesa berjumpa dengan Mentor.

- **Membuat Perhubungan Rasmi dan Tidak Rasmi**

Mentor digalakkan mengadakan hubungan secara rasmi atau tidak rasmi dengan bapa atau penjaga siswa/siswi di bawah bimbingannya (misalnya dengan menulis surat atau sekadar menelefon keluarga pelajar). Keadaan ini sudah pasti akan mewujudkan suasana kekeluargaan di antara pembimbing dan pelajar.

- **Melibatkan Pelajar Dalam Aktiviti Fakulti**

Mentor sepatutnya cuba melibatkan pelajar di bawah bimbingan masing-masing dalam aktiviti-aktiviti Unit, Jabatan, Pusat Pengajian atau Universiti (misalnya jika mentor dilantik menjadi pengerusi sesuatu jawatankuasa kecil, cuba libatkan mereka jika ianya berkaitan). Secara tidak langsung ini akan membantu pelajar bagi mendapat pengalaman berguna yang tidak dapat diperolehi dari bilik kuliah.

- **Membantu Pelajar Memahami Sistem Akademik**

Mentor hendaklah membantu pelajar memahami sistem akademik di UMT seperti kurikulum pengajian, sistem semester, sistem pendaftaran, sistem peperiksaan dan pengecualian kursus.

- **Membantu Pelajar Dalam Perancangan Skema Pengajian**

Mentor hendaklah membantu pelajar dalam merancang skema pengajian mereka. Ini adalah mustahak terutama untuk pelajar yang mendapat pengecualian kredit yang banyak. Perancangan skema pengajian ini dapat membantu pelajar dalam menentukan agihan kredit paling optima setiap semester.

- **Merujuk Kepada Pakar**

Mentor harus dapat mengenalpasti masalah pelajar dan sekiranya perlu, pelajar dirujuk kepada pihak tertentu yang mempunyai kepakaran untuk menyelesaikan masalah tersebut.



# Peraturan Pakaian dan Penampilan Pelajar Universiti Malaysia Terengganu

## PERATURAN AM

- Setiap pelajar dikehendaki mempamerkan kad matrik sepanjang berada di dalam kampus.
- Setiap pelajar dilarang memakai pakaian atau aksesori yang melambangkan pertubuhan atau kumpulan tertentu yang boleh menimbulkan ketidakharmonian di dalam kampus.
- Setiap pelajar dilarang mempamerkan dalam apa-apa bentuk, unsur-unsur yang bertentangan dengan moral dan tatasusila atau mengandungi reka bentuk perkataan atau frasa yang tidak selari dengan nilai atau norma yang mulia.
- Setiap pelajar adalah tertakluk kepada syarat-syarat pakaian yang ditetapkan di bawah peraturan makmal atau di mana-mana tempat di dalam kampus yang mempunyai peraturannya yang tersendiri.



Contoh Penampilan Kad Matrik Pelajar

## RAMBUT

- Pelajar hendaklah sentiasa berambut kemas dan rapi.
- Pelajar lelaki tidak dibenarkan menyimpan rambut panjang dan berekor di hadapan atau di belakang. rambut hendaklah tidak mencecah kolar baju.
- Berfesyen rambut keterlaluan bagi lelaki dan perempuan adalah dilarang.
- Mewarnakan rambut adalah dilarang sama sekali



Contoh Penampilan Rambut Pelajar

# Polisi Universiti Malaysia Terengganu

## PAKAIAN SEMASA BERADA DI DALAM KAMPUS DAN SEMASA MENGHADIRI ACARA RASMI



Contoh Penampilan Pakaian Pelajar

- Setiap pelajar hendaklah berpakaian yang bersesuaian sebagai seorang pelajar Universiti dengan menunjukkan kekemasan, kerapian dan kesopanan.
- Pelajar diwajibkan berpakaian sopan (baju kemeja, T-berkolar, berkasut, berseluar panjang, berskirt panjang di bawah paras lutut), ketika berada di bangunan kuliah / makmal / perpustakaan / pejabat atau kafeteria dan di luar bilik kediaman.
- Pelajar tidak dibenarkan memakai pakaian yang ketat atau jarang, mendedahkan tubuh badan (mana-mana anggota dari dada hingga ke lutut) dan berpakaian menjolok mata. Pelajar adalah dilarang berpakaian sepertimana di bawah ketika menghadiri kuliah atau apa-apa acara rasmi:-

- |                                |                        |                              |
|--------------------------------|------------------------|------------------------------|
| ✓ Berskirt di atas paras lutut | ✓ Berbaju tanpa lengan | ✓ Berseluar / berskirt ketat |
| ✓ Berbaju T tanpa kolar lengan | ✓ Berseluar jeans      | ✓ Berselipar                 |

(Senarai di atas adalah tidak muktamad dan tertakluk kepada peraturan semasa Universiti)



- Berdasarkan faktor keselamatan, pemakaian purdah atau penutup muka semasa peperiksaan/penilaian akademik dijalankan atau dalam acara rasmi adalah dilarang.
- Semasa menghadiri apa-apa acara rasmi, pelajar lelaki diwajibkan berpakaian formal dengan berkemeja lengan panjang, bertali leher, berseluar panjang dan berkasut rasmi. Pelajar perempuan diwajibkan berbaju kurung atau memakai pakaian sopan dengan memakai baju melepasi paras punggung, memakai skirt labuh di bawah paras lutut atau berseluar panjang yang longgar dan berkasut rasmi.
- Pelajar juga perlu mematuhi tatacara berpakaian yang ditetapkan oleh Universiti dan penganjur dari masa ke semasa berdasarkan acara yang dijalankan.
- Semasa membuat urusan rasmi di mana-mana pejabat Universiti atau berada di dewan kuliah, pelajar juga tidak dibenarkan memakai topi atau bandana.
- Pelajar dilarang mempamerkan 'Tattoo' di mana-mana anggota tubuh badan. Bertindik bagi lelaki adalah dilarang sama sekali dan bertindik yang keterlaluan adalah juga dilarang bagi pelajar perempuan. Pelajar lelaki juga tidak dibenarkan memakai gelang tangan atau berpakaian menyerupai perempuan.

# BARISAN PENGURUSAN FAKULTI

## Pengurusan Fakulti



**Dekan**  
**Profesor Dr. Suriyani**  
**Muhamad**



**Timbalan Dekan**  
**(Akademik & HEP)**  
**Profesor Madya Dr.**  
**Azwadi Ali**



**Timbalan Dekan (Siswazah)**  
**Profesor Madya Dr. Nik**  
**Hazimah Nik Mat**



**Timbalan Dekan**  
**(Bakat & Penyelidikan)**  
**Profesor Madya Dr. Nazli Aziz**



**Penolong Pendaftar Kanan**  
**Cik Wan Zawati Wan Jaafar**



**Penolong Pendaftar**  
**Nur Nadia Amira Noley**



# KETUA PROGRAM PENGAJIAN



**SARJANA MUDA KAUNSELING  
DENGAN KEPUJIAN**  
DR. KAMARUL MD SHAH



**SARJANA MUDA PENGURUSAN  
(PEMASARAN) DENGAN KEPUJIAN**  
PROFESOR MADYA DR. SITI  
FALINDAH PADLEE



**SARJANA MUDA EKONOMI (SUMBER  
ALAM) DENGAN KEPUJIAN**  
DR. MUHAMMAD NAJIT SUKEMI



**SARJANA MUDA PERAKAUNAN  
DENGAN KEPUJIAN**  
DR. WAN ZURIATI WAN ZAKARIA



**SARJANA MUDA PENGURUSAN (PENGAJIAN  
POLIS) DENGAN KEPUJIAN**  
PROFESOR MADYA DR. ROSYIDAH MUHAMAD



**SM PENGURUSAN PELANCONGAN  
DENGAN KEPUJIAN**  
DR. YUSNITA YUSOF



**SARJANA MUDA KEWANGAN DENGAN  
KEPUJIAN**  
DR. AHMAD SHAUQI HJ MOHAMAD ZUBIR

## PRA-SISWAZAH



**DR. NOOR FADHIHA MOKHTAR**  
SARJANA PENTADBIRAN  
PERNIAGAAN

## PASCA- SISWAZAH



**DR. SITI SALINA ABDULLAH**  
SARJANA KAUNSELING



**DR. MOHD NASIR NAWAWI**  
SARJANA EKONOMI



**DR. ALEFF OMAR SHAH**  
SARJANA PENGURUSAN (ZON  
PANTAI BERSEPADU)

# SENARAI PENSYARAH



Dr. Kamarul Md. Shah  
PhD (UKM), M.Ed. (UM), B.Ed. (UPM)  
Bidang: Kaunseling  
Ketua Program / Pensyarah Kanan  
09-6684198 / 3233  
kamarul.shah@umt.edu.my



Dr. Siti Salina Abdullah  
D. Kaunseling (South Australia), M.Sc. (UPM), B.Ed. (UPM)  
Bidang: Kaunseling  
Pengerusi Bidang Kaunseling (Sarjana Kaunseling) /  
Pensyarah Kanan  
09-6683743  
ctsalina@umt.edu.my



Prof. Dr. Ruhani Mat Min  
PhD (Leeds), M.Sc. (UPM), B.Ed. (UPM)  
Bidang: Kaunseling  
Pengajar Khas  
09-6683541  
ruhani@umt.edu.my



Prof Madya Dr Zakaria Mohamad  
PhD (UKM), M.A (UTM), B.Ed. (UPM)  
Bidang: Kaunseling  
Pengajar Khas  
09-6683358  
zek@umt.edu.my



Prof Madya Dr. Madihah Mohd Shukri  
PhD (Leeds), M.Sc. (UPM), B.HSc. (UIAM)  
Bidang: Psikologi  
Pensyarah Kanan  
09-6683847  
madihah@umt.edu.my



# SENARAI PENSYARAH



Prof. Madya Dr. Nor Aizal Akmal Rohaizad  
PhD (UTM), M.Ed. (UTM), B.Ed. (UUM)  
Bidang: Psikologi  
Pensyarah Kanan  
09-6683276  
aizal@umt.edu.my



Y.M. Prof. Madya Dr. Raja Zirwatul Aida Raja Ibrahim  
PhD (Victoria), M.Sc (Nottingham), B.HSc (UIAM)  
Bidang: Psikologi  
Penyelaras Siswazah / Pensyarah Kanan  
09-6683864  
zirwatul@umt.edu.my



Prof Madya Dr. Siti Nazilah Mat Ali  
PhD (UKM), M.A. (UKM), B. IRKH (Hons) (UIAM)  
Bidang: Psikologi  
Pensyarah Kanan  
09-6683174  
nazilah@umt.edu.my



Dr. Fazliyaton Ramley  
PhD (Victoria), M.A. (Western Michigan), B.Hsc. (Hons)  
(UIAM)  
Bidang: Kaunseling / Psikologi  
Penyelaras Kualiti Sarjana Kaunseling / Pensyarah Kanan  
09-6684523 | fazliyaton@umt.edu.my



Dr. Jasmi Abu Talib  
PhD (UKM), M.A. (UKM), S.M. Psikologi dan Komunikasi (UKM)  
Bidang: Kaunseling  
Penyelaras Internship / Pensyarah Kanan  
09-6683119  
Jasbatrisyia2@umt.edu.my

# SENARAI PENSYARAH



Dr. Mazidah Mohd Dagang  
PhD (UPM), M. Sc. (UPM), B. HSc. (UIAM)  
Bidang: Kaunseling  
Penyelaras PITA & Disertasi / Pensyarah Kanan  
09-6683755  
mazidah@umt.edu.my



Dr. Nor Ezdanie Omar  
PhD (UTM), M.Sc. (UPM), B. Usul (UM)  
Bidang: Kaunseling  
Penyelaras Makmal Kaunseling / Pensyarah Kanan  
09-6683118  
ezdanie@umt.edu.my



Dr. Raba' Aton Adawiah @ Robiah Mohd Yusof  
PhD (QUT), M.Sc (UPM), Dip Lanjutan Syariah (KUSZA)  
Bidang: Kaunseling  
Penyelaras Siswazah (Penyelidikan) Bidang Khidmat Sosial  
& Kaunseling / Pensyarah Kanan  
09-6683756 | adawiahyusof@umt.edu.my



Dr. Zuhda Husain  
PhD (USM), M.A (UKM), S.M. Kaunseling (UMT),  
Bidang: Kaunseling  
Penyelaras Kualiti S.M. Kaunseling / Pensyarah Kanan  
09-6683279  
zuhda@umt.edu.my



Dr. Hazaila Hassan  
PhD (UKM), M. A. Kaunseling (UKM), S.M. Kaunseling (UMT)  
Bidang: Kaunseling  
Penyelaras Alumni / Pensyarah Kanan  
09-6683814  
hazaila@umt.edu.my



# SENARAI PENSYARAH



Dr. Mohd Radzi Tarmizi A. Halim  
PhD (UKM), M. Sc. (UKM), Bac. of Psychology (UTM)  
Bidang: Psikologi  
Pensyarah Kanan  
09-6683164  
mohd.radzitarmizi@umt.edu.my



Dr. Siti Balqis Md. Nor  
PhD (UM), M. Sc. (UPM), S.M. Kaunseling (UMT)  
Bidang: Kaunseling  
Penyelaras Praktikum / Pensyarah Kanan  
09-6683297  
sitibalqis@umt.edu.my



Dr. Suhaili Arifin  
PhD (UPM), M.Sc. (UPM), S.M. Kaunseling (UMT)  
Bidang: Kaunseling  
Penasihat Kelab PEKA / Pensyarah Kanan  
09-6685061  
suhaili@umt.edu.my

# SENARAI PENSYARAH



Cik Nurul Atiqah Ab Raji  
M.Ed (UIAM), B.Ed. (Hons) (UIAM)  
Bidang: Kaunseling  
Penyelaras Mobiliti / Pensyarah  
09-6684952  
atiqahraji@umt.edu.my



Encik Mohd Radhi Abu Shahim  
M.Ed. Psychology (UPSI), S.M. Kaunseling (UMT),  
Bidang: Kaunseling  
Pensyarah  
m.radhi@umt.edu.my



Puan Rozita Jayus  
M. Ed (UTM), B. Ed (Hons) (UPM)  
Bidang: Kaunseling  
Pensyarah  
rozitaj@umt.edu.my



# PROGRAM SARJANA MUDA KAUNSELING DENGAN KEPUJIAN

**Program Sarjana Muda Kaunseling dengan Kepujian** adalah bertujuan melahirkan kaunselor yang berkemampuan memberikan perkhidmatan kaunseling yang terbaik kepada ahli masyarakat yang memerlukan, merangkumi kaunseling individu, kelompok, pasangan, keluarga, bimbingan serta pelbagai lagi. Program Sarjana Muda Kaunseling ini menjadi satu landasan ke arah melahirkan kaunselor yang kompeten. Program ini telah dirancang mengikut kehendak Akta Kaunselor 1988. Kaunselor yang kompeten ditakrifkan sebagai kaunselor yang memenuhi syarat-syarat dalam latihan kaunselor profesional seperti yang ditetapkan oleh Lembaga Kaunselor Malaysia (LKM). Perkembangan yang sihat ini adalah selaras dengan usaha kerajaan untuk menambah bilangan kaunselor terlatih sebagaimana yang diwartakan dalam Akta Kaunselor 1998.

Program ini memberi penekanan kepada kemahiran kaunseling dalam sesi individu dan kelompok. Penguasaan kemahiran kaunseling yang cekap membolehkan kaunselor melaksanakan perkhidmatan kaunseling dengan lebih baik dan seterusnya memberikan kesan terapeutik kepada klien. Perkhidmatan kaunseling yang ditawarkan oleh kaunselor adalah berlandaskan prinsip etika dalam perkhidmatan menolong.

## Syarat Kemasukan

### SYARAT AM KEMASUKAN UNIVERSITI

- i. Lulus SPM/ Setaraf dengan baik.
- ii. Lulus dengan kepujian dalam Bahasa Melayu/Bahasa Malaysia di peringkat SPM/ Setaraf.
- iii. Mendapat sekurang-kurangnya Tahap 1 (Band 1) dalam Malaysian University English Test (MUET).
- iv. Lulus dalam peperiksaan STPM dengan sekurang-kurangnya Gred C dalam Pengajian Am/Kertas Am, dan Gred C dalam dua (2) mata pelajaran lain.

### SYARAT KHAS PROGRAM

1. Bagi calon lepasan Diploma/ setaraf, mendapat sekurang-kurangnya PNGK/ CGPA 2.70
2. Bagi calon **lepasan STPM/ Matrikulasi/ Asasi**:
  - Mendapat sekurang-kurangnya Gred B- (2.67) dalam mana-mana DUA (2) mata pelajaran berikut:
    - i. Bahasa Malaysia/ Kesusasteraan Melayu/ Literature in English
    - ii. Bahasa Cina/ Bahasa Tamil/ Bahasa Arab
    - iii. Syariah/ Usuluddin
    - iv. Sejarah
    - v. Geografi
    - vi. Ekonomi
    - vii. Pengajian Perniagaan/ Pengurusan Perniagaan
    - viii. Perakaunan
    - ix. Sains Sukan
  - Mendapat sekurang-kurangnya Gred C (2.00) pada peringkat STPM dalam mata pelajaran berikut:

i. Matematik (M)

atau

- Mendapat sekurang-kurangnya kepujian (Gred C) pada peringkat SPM dalam mata pelajaran berikut
  - i. Matematik
- Mendapat sekurang-kurangnya lulus (Gred E) pada peringkat SPM dalam mata pelajaran berikut:
  - i. Bahasa Inggeris

dan

- Lulus Ujian Psikometrik dan Temuduga yang ditetapkan.

**3. Bagi calon lepasan Matrikulasi**

- Mendapat sekurang-kurangnya Gred B- (2.67) pada peringkat Matrikulasi / Asasi dalam mana-mana DUA (2) mata pelajaran berikut:-
  - i. Mathematics
  - ii. Physic / Physics
  - iii. Ekonomi
  - iv. Perakaunan
  - v. Pengurusan Perniagaan

dan

- Mendapat sekurang-kurangnya kepujian (Gred C) pada peringkat SPM dalam mata pelajaran berikut:
  - o Matematik

dan

- Mendapat sekurang-kurangnya lulus (Gred E) pada peringkat SPM dalam mata pelajaran berikut:
  - o Bahasa Inggeris

dan

- Lulus Ujian Psikometrik dan Temuduga yang ditetapkan

**4. Bagi calon lepasan Diploma/Setaraf dan calon lepasan STPM/Matrikulasi bukan tahun semasa**

- Bagi calon lepasan Diploma/Setaraf, mendapat sekurang-kurangnya PNGK/ CGPA 2.70 serta memenuhi perkara 2,3 dan 4 di bawah.
- Bagi calon lepasan STPM/Matrikulasi bukan tahun semasa:
- Mendapat sekurang-kurangnya Gred B- (2.67) dalam mana-mana DUA (2) mata pelajaran berikut :
  - o Bahasa Malaysia/Kesusasteraan Melayu/ Literature in English
  - o Bahasa Cina/ Bahasa Tamil/ Bahasa Arab
  - o Syariah / Usuluddin
  - o Sejarah
  - o Geografi
  - o Mathematics
  - o Ekonomi

- Pengajian Perniagaan/ Pengurusan Perniagaan
- Perakaunan
- Sains Sukan
- Mendapat sekurang-kurangnya Gred C (2.00) pada peringkat STPM dalam mana-mana SATU (1) mata pelajaran berikut :
  - Mathematics S / Mathematics (M)

atau

- Mendapat sekurang-kurangnya Kepujian (Gred C) pada peringkat SPM dalam mata pelajaran berikut :
  - Matematik
- Mendapat sekurang-kurangnya Lulus (Gred E) pada peringkat SPM dalam mata pelajaran berikut :
  - Bahasa Inggeris

dan

- Lulus Ujian Psikometrik dan Temuduga yang ditetapkan

## Jumlah Kredit untuk Bergraduati

Jumlah minimum kredit untuk bergraduati ialah 138 jam kredit. Agihan jam kredit mengikut kategori kursus adalah seperti berikut:

Kategori	Kredit/Program	
<b>Kursus Teras Universiti</b>	20	14
<b>Kursus Teras Program</b>	106	77
<b>Kursus Elektif</b>	12	9
<b>JUMLAH</b>	<b>138</b>	<b>100</b>

## Kurikulum Program

### Kursus Teras Universiti (20 atau 18 jam kredit)

Kod	Nama Kursus	Kredit	Pra-syarat
<b>MPU3142</b>	Falsafah dan Isu Semasa	2	
<b>MPU3132</b>	Penghayatan Etika & Peradaban	2	
<b>MPU3352</b>	Integriti dan Antirasuah	2	
<b>MPU3223</b>	Asas Keusahawanan	3	
<b>COM3112</b>	Seni Komunikasi	2	
<b>CCM3011</b>	Santuni Komuniti	1	
<b>BBB3013</b>	Academic Writing Skills	3	MUET Band 3 dan ke atas keatas
<b>BBB3033</b>	English for Occupational Purposes	3	
	Kokurikulum	2	
	<b>JUMLAH</b>	<b>20</b>	



### *Kursus Teras Universiti (Pelajar Antarabangsa)*

Kod	Nama Kursus	Kredit	Pra Syarat
<b>COM3103</b>	Human Communication	3	
<b>MPU3132</b>	Appreciation of Ethics & Civilisations	2	
<b>MPU3352</b>	Integrity and Anti-Corruption	2	
<b>BBB3013</b>	Academic Writing Skills	3	
<b>BBB3023</b>	Public Speaking	3	
<b>BBB3033</b>	English for Occupational Purposes	3	<b>BBB3101 &amp; BBB3102</b>
	Kokurikulum	2	
	<b>JUMLAH</b>	<b>18</b>	

### **Kursus Teras Program**

Kod	Nama Kursus	Kredit
<b>SMK3033</b>	Tingkah Laku Bilazim	3
<b>SMK3043</b>	Psikologi Kesihatan	3
<b>SMK3053</b>	Psikologi Industri	3
<b>SMK3063</b>	e-Kaunseling	3
<b>SMK3143</b>	Pengantar Psikologi	3
<b>SMK3113</b>	Pengantar Bimbingan dan Kaunseling	3
<b>SMK3123</b>	Psikologi Perkembangan	3
<b>SMK3133</b>	Personaliti Individu	3
<b>SMK3213</b>	Teori Kaunseling Dan Psikoterapi	3
<b>SMK3233</b>	Kaunseling Penyalahgunaan Bahan	3
<b>SMK3243</b>	Kaunseling Personel	3
<b>SMK3254</b>	Kemahiran Asas Kaunseling	4
<b>SMK3263</b>	Makmal Kaunseling Individu I	3
<b>SMK3274</b>	Kaunseling Individu	4
<b>SMK3303</b>	Psikologi Sosial	3
<b>SMK3413</b>	Makmal Kaunseling Kelompok I	3
<b>SMK3434</b>	Kaunseling Kelompok	4
<b>SMK3503</b>	Kaunseling Kerjaya	3
<b>SMK3603</b>	Pengenalan Pengujian Psikologi	3
<b>SMK3713</b>	Penyelidikan Kuantitatif	3
<b>SMK3723</b>	Penyelidikan Kualitatif	3
<b>SMK4203</b>	Kaunseling Keluarga	3
<b>SMK4263</b>	Makmal Kaunseling Individu II	3
<b>SMK4303</b>	Kaunseling Pelbagai Budaya	3
<b>SMK4313</b>	Kesukarelawanan	3
<b>SMK4423</b>	Makmal Kaunseling Kelompok II	3
<b>SMK4503</b>	Maklumat Perkembangan Kerjaya	3
<b>SMK4603</b>	Apraisal Dalam Kaunseling	3
<b>SMK4713</b>	Perundingan Dalam Kaunseling	3

<b>SMK4804</b>	Isu-Isu Etika Dan Perundangan Dalam Kaunseling	4
<b>SMK4979</b>	Internship	9
<b>SMK4963</b>	Praktikum Kaunseling	3
	<b>Jumlah</b>	<b>106</b>

### **Kursus Elektif Program**

<b>Kod</b>	<b>Nama Kursus</b>	<b>Kredit</b>
<b>SMK4983</b>	Projek Ilmiah Tahun Akhir I	3
	atau	
<b>SMK3733</b>	Projek penyelidikan I	3
<b>SMK4993</b>	Projek Ilmiah Tahun Akhir II	3
	atau	
<b>SMK3743</b>	Projek Penyelidikan II	3
	Elektif	3
	Elektif	3
	Jumlah	12

### **Objektif pendidikan program (Program Educational Objectives – PEO)**

Program Sarjana Muda Kaunseling dengan Keujian akan menghasilkan;

1. Graduan yang berpengetahuan luas dan berkemahiran dalam mengendalikan sesi kaunseling selaras dengan keperluan komuniti.
2. Graduan yang mempunyai kompetensi dalam kemahiran komunikasi efektif, mempunyai daya kepimpinan yang tinggi dalam pengurusan perkhidmatan kaunseling di organisasi dan mampu melaksanakan tugas secara individu dan berkumpulan dengan pelbagai peranan.
3. Graduan yang berkemampuan untuk berfikir secara kritis dan inovatif dalam merancang dan melaksanakan perkhidmatan kaunseling secara beretika serta mampu membuat analisis penggunaan perkhidmatan kaunseling dalam komuniti.
4. Graduan yang berkeupayaan mengaplikasi kemahiran keusahawanan dalam pembelajaran secara berterusan menggunakan pelbagai kaedah yang bersesuaian.

### **Hasil Pembelajaran Program**

Pada akhir program ini, graduan akan dapat:

#### **PLO1 – Pengetahuan**

Menguasai ilmu psikologi dan kaunseling secara teoritikal dan praktikal untuk membantu masyarakat.

#### **PLO2 –Kemahiran teknikal/praktikal/psikomotor**

Berupaya mengendalikan sesi kaunseling menggunakan pelbagai teknik untuk membantu klien menangani pelbagai isu.

#### **PLO3 – Kemahiran berfikir dan saintifik**

Berkebolehan berfikir secara kritis dan inovatif dalam merancang dan melaksanakan pelbagai strategi dalam proses menolong.

#### **PLO4 – Kemahiran komunikasi**

Berkebolehan mengaplikasi kemahiran menolong melalui komunikasi yang efektif.

**PLO5 – Kemahiran Interpersonal**

Berupaya untuk bekerja dalam kumpulan dengan berkesan dan menjadi ahli yang bertanggung jawab dengan pelbagai peranan dan budaya.

**PLO6 – Nilai, etika, moral dan profesionalisme**

Menganalkan sikap profesionalisme berpandukan piawaian dan etika Lembaga Kaunselor.

**PLO7 – Kemahiran Personal**

Menunjukkan kesediaan terhadap pembelajaran sepanjang hayat dan berkebolehan untuk belajar secara individu dan berkumpulan melalui pelbagai kaedah.

**PLO8 – Kemahiran keusahawanan**

Berkebolehan mengenalpasti dan menguasai nilai-nilai keusahawanan dalam mempertingkatkan kompetensi diri dan pembangunan kerjaya masa depan

**PLO9 – Kemahiran kepimpinan, autonomi dan tanggungjawab.**

Berkebolehan mempamerkan sifat-sifat kepimpinan dan berpotensi sebagai ketua dalam pengendalian aktiviti berkumpulan.

**PLO 10 – Kemahiran Digital**

Mengurus dan mempertingkatkan ilmu kaunseling melalui aplikasi teknologi maklumat.

**PLO 11 – Kemahiran Numerasi**

Menggunakan data kuantitatif dan kualitatif dalam membantu untuk menambahbaik pengetahuan.



## BAHASA MODEN

Dalam usaha melahirkan mahasiswa yang holistik dan sesuai dengan keperluan pasaran kerja, Universiti Malaysia Terengganu menggalakkan pelajar-pelajar untuk menguasai kemahiran berkomunikasi dalam satu bahasa ketiga. Untuk tujuan tersebut, Pusat Pendidikan Asas dan Lanjutan (PPAL) menawarkan pakej kursus bahasa moden berikut sebagai kursus elektif:

<b>Bil.</b>	<b>Kod Kursus</b>	<b>Nama Kursus</b>	<b>Kredit</b>
1.	BBB3013	Bahasa Arab I (Arabic Language I)	3(3+0)
2.	BBB3023	Bahasa Arab II (Arabic Language II)	3(3+0)
3.	BBB3033	Bahasa Arab III (Arabic Language III)	3(3+0)
4.	BBJ3013	Bahasa Jepun I (Japanese Language I)	3(3+0)
5.	BBJ3023	Bahasa Jepun II (Japanese Language II)	3(3+0)
6.	BBJ3033	Bahasa Jepun III (Japanese Language III)	3(3+0)
7.	BBC3013	Bahasa Mandarin I (Mandarin Language I)	3(3+0)
8.	BBC3023	Bahasa Mandarin II (Mandarin Language II)	3(3+0)
9.	BBC3033	Bahasa Mandarin III (Mandarin Language III)	3(3+0)
10.	BBP3013	Bahasa Perancis I (French Language I)	3(3+0)
11.	BBP3023	Bahasa Perancis II (French Language II)	3(3+0)
12.	BBP3033	Bahasa Perancis III (French Language III)	3(3+0)
13.	BBS3013	Bahasa Sepanyol I (Spanish Language I)	3(3+0)
14.	BBS3023	Bahasa Sepanyol II (Spanish Language II)	3(3+0)
15.	BBS3033	Bahasa Sepanyol III (Spanish Language III)	3(3+0)
16.	BBK3013	Bahasa Korea I (Korean Language I)	3(3+0)
17.	BBK3023	Bahasa Korea II (Korean Language II)	3(3+0)
18.	BBK3033	Bahasa Korea III (Korean Language III)	3(3+0)
19.	BBJ3013	Bahasa Jerman I (German Language I)	3(3+0)
20.	BBJ3023	Bahasa Jerman II (German Language II)	3(3+0)
21.	BBJ3033	Bahasa Jerman III (German Language III)	3(3+0)

## SKEMA PROGRAM

SEMESTER 1				SEMESTER 2			
KOD	KURSUS	JAM KREDIT	PRA SYARAT	KOD	KURSUS	JAM KREDIT	PRA SYARAT
MPU3223	Asas Keusahawanan	3(3+0)		BBB3013	Academic Writing Skills	3(3+0)	
SMK3143	Pengantar Psikologi	3(3+0)		SMK3133	Personaliti Individu	3(3+0)	
SMK3123	Psikologi Perkembangan	3(3+0)		SMK3113	Pengantar Bimbingan dan Kaunseling	3(3+0)	
COM3112	Seni Komunikasi	2(2+0)		SMK3233	Kaunseling Penyalahgunaan Bahan	3(3+0)	
	Ko Kurikulum	2(0+2)		SMK3213	Teori Kaunseling dan Psikoterapi	3(3+0)	
	Elektif	3(3+0)		MPU3132	Penghayatan Etika dan Peradaban	2(2+0)	
MPU3352	Integriti dan Antirasuah	2(2+0)		MPU3142	Falsafah dan Isu Semasa	2(2+0)	
<b>Jumlah</b>		<b>18</b>		<b>Jumlah</b>		<b>19</b>	
SEMESTER 3				SEMESTER 4			
SMK3043	Psikologi Kesihatan	3(3+0)		SMK3033	Tingkah Laku Bilazim	3(3+0)	
SMK3254	Kemahiran Asas Kaunseling	4(4+0)		SMK3503	Kaunseling Kerjaya	3(3+0)	
SMK3263	Makmal Kaunseling Individu I	3(0+3)		SMK3434	Kaunseling Kelompok	4(4+0)	SMK3263, SMK3254
SMK4503	Maklumat Perkembangan Kerjaya	3(3+0)		SMK3413	Makmal Kaunseling Kelompok I	3(0+3)	SMK3263
SMK4303	Kaunseling Pelbagai Budaya	3(3+0)		SMK3713	Penyelidikan Kuantitatif	3(3+0)	
CCM3011	Santuni Komuniti	1(0+1)			Elektif	3(3+0)	
<b>Jumlah</b>		<b>17</b>		<b>Jumlah</b>		<b>19</b>	
SEMESTER 5				SEMESTER 6			
SMK4203	Kaunseling Keluarga	3(3+0)		SMK3053	Psikologi Industri	3(3+0)	
SMK4804	Isu-isu Etika & Perundangan dalam Kaunseling	4(4+0)		SMK3243	Kaunseling Personel	3(3+0)	
SMK4603	Appraisal dalam Kaunseling	3(3+0)		SMK3303	Psikologi Sosial	3(3+0)	
SMK3603	Pengenalan Pengujian Psikologi	3(3+0)		SMK3274	Kaunseling Individu	4(4+0)	SMK3254, SMK3263
SMK4423	Makmal Kaunseling Kelompok II	3(0+3)	SMK3434, SMK3413	SMK4263	Makmal Kaunseling Individu II	3(0+3)	SMK3263
SMK3723	Penyelidikan Kualitatif	3(3+0)		SMK4983	PITA I	3(0+3)	
					ATAU		
				SMK3733	Projek Penyelidikan I	3(3+0)	
<b>Jumlah</b>		<b>19</b>		<b>Jumlah</b>		<b>19</b>	
SEMESTER 7				SEMESTER 8			
BBB3033	English for Occupational Purposes	3(3+0)		SMK4979	Internship	9(0+9)	Semua kursus Teras program
SMK4713	Perundingan Dalam Kaunseling	3(3+0)					
SMK4993	PITA II	3(0+3)					
	ATAU						
SMK3743	Projek Penyelidikan II	3(3+0)					
SMK4313	Kesukarelawanan	3(3+0)					
SMK3063	e-Kaunseling	3(3+0)					

SMK4963	Praktikum Kaunseling	3(0+3)	SMK3123 SMK3213 SMK3274 SMK4263 SMK3434 SMK4423 SMK4503				
<b>Jumlah</b>		<b>18</b>		<b>Jumlah</b>		<b>9</b>	
<b>JUMLAH KREDIT BERGRADUAT 138</b>							

**Nota:**

1. Pelajar wajib mengikuti **Program Survival dan Keselamatan Air** sebagai **syarat bergraduat**.
2. Jumlah jam kredit kursus elektif yang perlu diambil oleh pelajar dalam program pengajian adalah tertakluk kepada **jumlah jam kredit elektif** yang ditetapkan oleh program pengajian tersebut untuk memenuhi kelayakan bergraduat dan tidak tertakluk kepada **bilangan kursus elektif** yang diambil.
3. Senarai kursus elektif yang boleh diambil oleh pelajar dalam program pengajian adalah merujuk kepada penawaran kursus yang tertera dalam buku panduan program pengajian fakulti tersebut dan juga fakulti lain.



## Skema Pelajar Antarabangsa

SEMESTER 1				SEMESTER 2			
KOD	KURSUS	JAM KREDIT	PRA SYARAT	KOD	KURSUS	JAM KREDIT	PRA SYARAT
BBB3013	Academic Writing Skills	3(3+0)		SMK3133	Individual Personality	3(3+0)	
SMK3143	Introduction to Psychology	3(3+0)		SMK3113	Introduction to Guidance and Counselling	3(3+0)	
SMK3123	Developmental Psychology	3(3+0)		SMK3233	Substance Abuse Counselling	3(3+0)	
COM3013	Human Communication	3(3+0)		SMK3213	Theory of Counselling and Psychotherapy	3(3+0)	
	Elective	2(0+2)		MPU3132	Appreciation of Ethics and Civilizations	2(2+0)	
	Elective	3(3+0)		CCXXXXX	Co-curriculum	2(0+2)	
MPU3352	Integrity and Anti-Corruption	2(2+0)					
Jumlah		<b>19</b>		Jumlah		<b>16</b>	
SEMESTER 3				SEMESTER 4			
BBB3023	Public Speaking	3(3+0)		SMK3033	Abnormal Behavior	3(3+0)	
SMK3043	Health Psychology	3(3+0)		SMK3503	Career Counselling	3(3+0)	
SMK3254	Basic Counselling Skills	4(4+0)		SMK3434	Group Counselling	4(4+0)	SMK3263, SMK3254
SMK3263	Individual Counselling Lab I	3(0+3)		SMK3413	Group Counselling Lab I	3(0+3)	SMK3263
SMK4503	Career Development and Information	3(3+0)		SMK3713	Quantitative Research	3(3+0)	
SMK4303	Multicultural Counselling	3(3+0)			Elective	3(3+0)	
Jumlah		<b>19</b>		Jumlah		<b>19</b>	
SEMESTER 5				SEMESTER 6			
SMK4203	Family Counselling	3(3+0)		SMK3053	Industrial Psychology	3(3+0)	
SMK4804	Ethical and Legal Issues in Counselling	4(4+0)		SMK3243	Personnel Counselling	3(3+0)	
SMK4603	Appraisal in Counselling	3(3+0)		SMK3303	Social Psychology	3(3+0)	
SMK3603	Introduction to Psychological Testing	3(3+0)		SMK3274	Individual Counselling	4(4+0)	SMK3254, SMK3263
SMK4423	Group Counselling Lab II	3(0+3)	SMK3434, SMK3413	SMK4263	Individual Counselling Lab II	3(0+3)	SMK3263
SMK3723	Qualitative Research	3(3+0)		SMK4983	Final Year Project I	3(0+3)	
					<b>OR</b>		
				SMK3733	Research Project I	3(3+0)	
Jumlah		<b>19</b>		Jumlah		<b>19</b>	
SEMESTER 7				SEMESTER 8			
BBB3033	English for Occupational Purposes	3(3+0)		SMK4979	Internship	9(0+9)	All programme core courses
SMK4713	Consultation in Counselling	3(3+0)					
SMK4993	Final Year Project II	3(0+3)					
	<b>OR</b>						
SMK3743	Research Project II	3(3+0)					
SMK4313	Volunteerism	3(3+0)					
SMK3063	e-Counselling	3(3+0)					

SMK4963	Counselling Practicum	3(0+3)	SMK3123 SMK3213 SMK3274 SMK4263 SMK3434 SMK4423 SMK4503				
<b>Jumlah</b>		<b>18</b>		<b>Jumlah</b>		<b>9</b>	
<b>JUMLAH KREDIT BERGRADUAT 138</b>							

**Notes:**

1. Students are required to undertake the **Survival and Water Safety Program** as a **condition to graduate**.
2. The number of elective course credit hours that must be taken by students in the program of study is subject to the number of elective credit hours set by the program of study to meet graduate qualifications and is not subject to the number of elective courses taken.
3. The list of elective courses that can be taken by students in the program of study refers to the course offerings listed in the handbook of the study program of the faculty and other faculties.

# Sinopsis Kursus

## Teras Program

### **SMK3033 Tingkah Laku Bilazim**

Jam Kredit : 3(3+0)

Prasyarat : Tiada

Kursus ini membincangkan tentang pengenalan, teori-teori, konsep-konsep asas tingkah laku bilazim dan jenis-jenis neurosis dan psikosis. Kursus ini juga memberi pendedahan tentang diagnosis dan kaedah rawatan ke atas kecelaruan psikologi.

### **SMK3043 Psikologi Kesihatan**

Jam Kredit : 3(3+0)

Prasyarat : Tiada

Kursus ini memberi pendedahan tentang pengenalan asas kepada bidang psikologi kesihatan, sejarah dan perkaitan di antara psikologi kesihatan dengan bidang-bidang lain. Ia juga membincangkan tentang stres, penyakit, pengukuran, kesan terhadap minda dan tubuh, faktor-faktor seperti adaptasi, sokongan sosial yang boleh membantu menangani stres.

### **SMK3053 Psikologi Industri**

Jam Kredit : 3(3+0)

Prasyarat : Tiada

Perbincangan tentang isu-isu yang berkait dengan tingkah laku manusia dalam konteks perkembangan industri, teori-teori psikologi dalam industri dan metodologi yang digunakan untuk meningkatkan produktiviti.

### **SMK3063 e-Kaunseling**

Jam Kredit : 3(3+0)

Prasyarat : Tiada

Kursus ini akan memberi kefahaman kepada pelajar mengenai definisi, konsep, bentuk dan jenis perkhidmatan kaunseling atas talian serta isu-isu etika yang berkaitan.

### **SMK3143 Pengantar Psikologi**

Jam Kredit : 3(3+0)

Prasyarat : Tiada

Kursus ini akan mendedahkan pelajar kepada kursus asas dalam bidang psikologi yang dapat dijadikan rujukan untuk memahami tingkah laku manusia. Pelbagai topik dalam kursus ini melibatkan psikologi sebagai satu sains, biopsikologi, kederaiaan dan persepsi, kesedaran, pembelajaran, ingatan, kognisi, motivasi dan emosi, tekanan, psikologi kesihatan, kecelaruan psikologi, psikologi sosial dan industri.

### **SMK3113 Pengantar Bimbingan dan Kaunseling**

Jam Kredit : 3(3+0)

Prasyarat : Tiada

Kursus ini akan membincangkan latar belakang perkhidmatan bimbingan dan kaunseling, sejarah perkembangan perkhidmatan bimbingan dan kaunseling, kepentingan perkhidmatan menolong, pendekatan dan proses bimbingan dan kaunseling. Di akhir kursus pelajar akan dapat mengetahui falsafah dan konsep perkhidmatan bimbingan dan kaunseling.

### **SMK3123 Psikologi Perkembangan**

Jam Kredit : 3(3+0)

Prasyarat : Tiada

Kursus ini menekankan pemahaman tentang perkembangan manusia, teori dan kajian dalam bidang ini serta perkembangan biologi, psikomotor, kognitif, emosi, personaliti dan sosial bermula daripada proses kejadian manusia hingga kepada kematian.

### **SMK3133 Personaliti Individu**

Jam Kredit : 3(3+0)

Prasyarat : Tiada

Kursus membincangkan konsep personaliti, pendapat tokoh psikologi mengenai personaliti, jenis-jenis personaliti, faktor yang mempengaruhi bentuk personaliti, menangani masalah personaliti dan cara-cara meningkatkan keberkesanan personaliti individu dalam masyarakat.



**SMK3213 Teori Kaunseling Dan Psikoterapi**

Jam Kredit : 3(3+0)

Prasyarat : Tiada

Kursus ini akan membuat sorotan tentang teori kaunseling dan psikoterapi dari pelbagai pendekatan. Ia juga akan melihat perkaitannya dengan amalan kaunseling.

**SMK3233 Kaunseling Penyalahgunaan Bahan**

Jam Kredit : 3(3+0)

Prasyarat : Tiada

Kursus ini akan mendedahkan pelajar kepada jenis-jenis dadah yang biasa digunakan, teori psikologi, sosial dan biologi dalam ketagihan, program pencegahan dan pemulihan dadah, perkhidmatan kaunseling dan teknik mengendali penagih. Kursus ini bermula dengan penerangan mengenai definisi, konsep penyalahgunaan bahan, isu berkaitan dengan penagihan serta faktor-faktor yang menyumbang kepada tingkah laku penagihan.

**SMK3243 Kaunseling Personel**

Jam Kredit : 3(3+0)

Prasyarat : Tiada

Kursus ini akan mendedahkan pelajar kepada kumpulan pekerja, nilai-nilai pekerja, pendekatan, kaedah kaunseling dan strategi meningkatkan motivasi dalam pengurusan organisasi.

**SMK3254 Kemahiran Asas Kaunseling**

Jam Kredit : 4(4+0)

Prasyarat : Tiada

Kursus ini akan memberi pendedahan kepada kemahiran asas kaunseling yang memfokuskan kepada kemahiran melayan dan kemahiran mendengar. Proses ini membantu membentuk pelajar menjadi kaunselor yang efektif.

**SMK3263 Makmal Kaunseling Individu I**

Jam Kredit : 3(0+3)

Prasyarat : Tiada

Kursus ini akan memberi pengalaman simulasi kemahiran asas kaunseling yang memfokuskan kepada kemahiran melayan dan kemahiran mendengar. Penguasaan kemahiran asas kaunseling ini menjadikan pelajar berupaya mengintegrasikan dan mengaplikasikannya semasa mengendalikan sesi kaunseling. Proses ini membantu membentuk pelajar menjadi kaunselor yang efektif.

**SMK3274 Kaunseling Individu**

Jam Kredit : 4(4+0)

Prasyarat : SMK3254, SMK3263

Kursus ini memberi pemahaman berkaitan dengan proses menolong dan teori kaunseling berserta kemahiran dalam proses kaunseling. Melibatkan pemahaman pelbagai teori dan teknik dengan menitikberatkan peranan kaunselor berlandaskan prinsip etika.

**SMK3303 Psikologi Sosial**

Jam Kredit : 3(3+0)

Prasyarat : Tiada

Kursus ini membincangkan tentang konsep-konsep asas dalam bidang psikologi sosial. Antara topik-topik utama adalah seperti persepsi sosial, sikap, prejudis, tarikan interpersonal, hubungan rapat, pengaruh sosial, tingkah laku prososial, agresif dan kumpulan.

**SMK3413 Makmal Kaunseling Kelompok I**

Jam Kredit : 3(0+3)

Prasyarat : SMK3263

Kursus ini membincangkan tentang konsep kelompok, fungsi kelompok, jenis-jenis kelompok kaunseling, matlamat kaunseling kelompok, kepimpinan dan perkembangan, serta pengendalian kaunseling kelompok.

**SMK3434 Kaunseling Kelompok**

Jam Kredit : 4(4+0)

Prasyarat : SMK3263, SMK3254

Kursus ini membincangkan tentang konsep kelompok, fungsi kelompok, jenis-jenis kelompok kaunseling, matlamat kaunseling kelompok, kepimpinan dan perkembangan, serta pengendalian kaunseling kelompok.

**SMK3503 Kaunseling Kerjaya**

Jam Kredit : 3(3+0)

Prasyarat : Tiada

Kursus ini akan mendedahkan pelajar kepada konsep Teori Kerjaya, model, kaedah dan proses dalam kaunseling kerjaya, pendidikan kerjaya serta isu-isu yang berkaitan dengan kerjaya.

**SMK3603 Pengenalan Pengujian Psikologi**

Jam Kredit : 3 (3+0)

Prasyarat : Tiada

Kursus ini memberi pendedahan kepada pelajar tentang prinsip-prinsip pengukuran yang standard di dalam psikologi. Aspek-aspek kebolehpercayaan, kesahan, proses pembentukan instrumen serta memperkenalkan instrumen kecerdasan, personaliti dan lain-lain.

**SMK3713 Penyelidikan Kuantitatif**

Jam Kredit : 3(3+0)

Prasyarat : Tiada

Kursus ini membincangkan konsep dan falsafah penyelidikan dalam psikologi dan kaunseling. Pembentukan masalah kajian, objektif, hipotesis dan kajian literatur. Penggunaan kaedah deskriptif, kajian tinjauan, dan teknik eksperimen. Instrumentasi kajian, analisis data dan pelaporan.

**SMK3723 Penyelidikan Kualitatif**

Jam Kredit : 3(3+0)

Prasyarat : Tiada

Kursus ini memberi pendedahan tentang penyelidikan kualitatif, memahami pendekatan dalam penyelidikan kualitatif dan pelbagai pendekatan di dalam pengumpulan data dan membuat laporan berasaskan data yang dikumpul.

**SMK4203 Kaunseling Keluarga**

Jam Kredit : 3(3+0)

Prasyarat :Tiada

Kursus ini akan mendedahkan pelajar kepada konsep dinamika keluarga, teori keluarga, prinsip dan teknik kaunseling keluarga, penilaian masalah keluarga dan strategi menanganinya serta implikasi kepada kesejahteraan hidup berkeluarga. Di akhir kursus pelajar akan dapat mengetahui teknik, strategi kaunseling keluarga beserta dengan aplikasi teori dalam kehidupan sebenar.

**SMK4263 Makmal Kaunseling Individu II**

Jam Kredit : 3(0+3)

Prasyarat : SMK3263

Kursus ini menekankan proses dan aplikasi teori dalam menjalankan sesi kaunseling secara individu.

**SMK4303 Kaunseling Pelbagai Budaya**

Jam Kredit : 3(3+0)

Prasyarat : Tiada

Kursus ini akan membincangkan mengenai kepelbagaian, cabaran dan isu budaya klien yang ada dalam masyarakat termasuklah golongan minoriti. Disamping itu juga, pelajar akan dapat mengetahui aspek penting dalam usaha menjadi kaunselor pelbagai budaya yang cekap dan efektif berlandaskan etika kaunseling.

**SMK4313 Kesukarelawanan**

Jam Kredit : 3(3+0)

Prasyarat : Tiada

Kursus ini mendedahkan kepada pelajar tentang konsep kesukarelawanan. Membantu pelajar untuk meningkatkan kesedaran, pengetahuan, minat ingin tahu yang mendalam dan tanggung jawab sosial dalam komuniti.

**SMK4423 Makmal Kaunseling Kelompok II**

Jam Kredit : 3(0+3)

Prasyarat : SMK3434, SMK3413

Kursus ini melibatkan aplikasi pelbagai teori dan teknik dalam pengendalian kaunseling kelompok.

**MK4503 Maklumat Perkembangan Kerjaya**

Jam Kredit : 3(3+0)

Prasyarat : Tiada

Kursus ini membincangkan tentang konsep perkembangan kerjaya, tatacara mengumpul, menilai serta menyebarkan maklumat kerjaya dan faktor- faktor yang mempengaruhi perkembangan kerjaya.

**SMK4603 Appraisal Dalam Kaunseling**

Jam Kredit : 3(3+0)

Prasyarat : Tiada

Peranan dan fungsi penilaian; pemilihan alat pengujian prosedur pentadbiran, pemarkatan dan pentafsiran ujian psikologi; terapan hasil pentafsiran; jenis alat pengujian psikologi yang digunakan dalam bimbingan dan kaunseling; serta isu dan etika dalam penilaian.

**SMK4713 Perundingan Dalam Kaunseling**

Jam Kredit : 3(3+0)

Prasyarat : Tiada

Kursus ini akan mendedahkan pelajar kepada konsep asas perundingan, komponen kemahiran dalam perundingan dan pelbagai pendekatan atau model yang digunakan dalam proses perundingan. Kecekapan kaunselor dalam proses rundingcara organisasi dan mengamalkan etika kaunseling dalam perundingan. Kursus ini bermula dengan penerangan mengenai sejarah perkembangan perundingan, maksud perundingan, sifat konsultan berkesan, kemahiran-kemahiran dalam perundingan, isu-isu perundingan dalam kaunseling, penerokaan peringkat dan model utama perundingan dan diakhiri dengan pelajar akan melaksanakan program rundingcara dalam organisasi yang dipilih disamping menerapkan teori dalam pembentangan kes.

**SMK4804 Isu-Isu Etika dan Perundangan Kaunseling**

Jam Kredit : 4(4+0)

Prasyarat : Tiada

Kursus ini akan mendedahkan pelajar kepada etika dan perundangan dalam perkhidmatan kaunseling. Identiti profesional kaunselor, amalan beretika, kecekapan budaya, keadilan sosial, hak klien, tanggungjawab kaunselor akan dibincangkan. Kerahsiaan dan komunikasi istimewa, kecekapan serta salah amalan kaunselor dan sempadan perhubungan kaunselor klien juga dibincangkan.

**SMK4979 Internship**

Jam Kredit : 9(0+9)

Prasyarat : Semua Kursus Teras Program

Internship ialah pengalaman klinikal pasca praktikum yang diselia dengan tujuan untuk membolehkan pelajar menghalusi, meningkat dan memantapkan pengaplikasian pengetahuan dan kemahiran kaunseling di tempat latihan professional. Latihan internship dilaksanakan di premis dimana perkhidmatan kaunseling professional dijalankan.

**SMK4963 Praktikum Kaunseling**

Jam Kredit : 3(0+3)

Prasyarat : SMK3123, SMK3213, SMK3274, SMK4263, SMK3434, SMK4423, SMK4503

Praktikum merupakan pengalaman klinikal yang disedia dengan tujuan untuk membolehkan pelajar membina dan mengembangkan kemahiran asas kaunseling dan mengintegrasikan pengetahuan professional semasa pengajian.

**SMK4983 Projek Ilmiah Tahun Akhir I (PITA I)**

Jam Kredit : 3(0+3)

Prasyarat : Tiada

Kursus ini memberi peluang kepada pelajar untuk menguasai kemahiran melaksanakan penyelidikan, menyediakan dan melaporkan satu kertas cadangan penyelidikan dalam bidang sains sosial.

**SMK4993 Projek Ilmiah Tahun Akhir (PITA II)**

Jam Kredit : 3(0+3)

Prasyarat : Tiada

Kursus ini memberi peluang kepada pelajar untuk menguasai kemahiran melaksanakan penyelidikan, menyediakan dan melaporkan satu kertas cadangan penyelidikan dalam bidang sains sosial.

**SMK3733**                      **Projek Penyelidikan I**

Jam Kredit                    : 3(3+0)

Prasyarat                    : Tiada

Kursus ini memberi fokus kepada pelajar untuk menguasai kemahiran melaksanakan penyelidikan dan menyediakan cadangan penyelidikan dalam bidang psikologi atau kaunseling.

**SMK3743**                      **Projek Penyelidikan II**

Jam Kredit                    : 3(3+0)

Prasyarat                    : Tiada

Kursus ini memberi fokus kepada pelajar untuk menguasai kemahiran melaksanakan penyelidikan dan menyediakan laporan penyelidikan dalam bidang psikologi atau kaunseling.



**SENARAI NAMA PENSYARAH  
PROGRAM SARJANA MUDA KAUNSELING DENGAN KEPUJIAN**

<b>BIL</b>	<b>NAMA</b>	<b>JAWATAN</b>	<b>EMEL</b>	<b>TALIAN (09-668XXXX)</b>
1	Dr. Kamarul Md. Shah	Ketua Program / Pensyarah Universiti	kamarul.shah@umt.edu.my	09-668 3323 /09-6684198
2	Dr. Siti Salina Abdullah	Pengerusi Bidang Kaunseling (Sarjana Kaunseling) / Pensyarah Universiti	ctsalina@umt.edu.my	3743
3	Prof. Datin Dr. Ruhani Mat Min	Pengajar Khas	ruhani@umt.edu.my	3910
4	Prof Madya Dr. Madihah Mohamad Shukri	Pensyarah Universiti	madihah@umt.edu.my	3847
5	Prof. Madya Dr. Nor Aizal Akmal Rohaizad	Pensyarah Universiti	aizal@umt.edu.my	3276
6	Prof. Madya Dr. Raja Zirwatul Aida Raja Ibrahim	Pensyarah Universiti	zirwatul@umt.edu.my	3864
7	Prof Madya Dr. Siti Nazilah Mat Ali	Pensyarah Universiti	nazilah@umt.edu.my	3174
8	Prof Madya Dr. Zakaria bin Mohamad	Pengajar Khas	zek@umt.edu.my	3791
9	Dr. Fazliyaton Binti Ramley	Pensyarah Universiti	fazliyaton@umt.edu. my	4523
10	Dr. Jasmi Abu Talib	Pensyarah Universiti	jasbatrisyia2@umt.edu.my	3119
11	Dr. Mazidah Mohd Dagang	Pensyarah Universiti	mazidah@umt.edu.my	3755
12	Dr. Nor Ezdanie Omar	Pensyarah Universiti	ezdanie@umt.edu.my	3118
13	Dr. Raba'Aton Adawiah @ Robiah Mohd Yusof	Pensyarah Universiti	adawiahyusof@umt.edu.my	3756
14	Dr. Zuhda Husain	Pensyarah Universiti	zuhda@umt.edu.my	3279
15	Dr. Hazaila Hassan	Pensyarah Universiti	hazaila@umt.edu.my	3814
16	Dr. Mohd Radzi Tarmizi A. Halim	Pensyarah Universiti	mohd.radzitamizi@umt.edu.my	3164
17	Dr. Siti Balqis Md Nor	Pensyarah Universiti	sitibalqis@umt.edu.my	3297
18	Dr Suhaili Arifin	Pensyarah Universiti	suhaili@umt.edu.my	3960
19	Cik Nurul Atiqah Ab Raji	Pensyarah Universiti	atiqahraji@umt.edu.my	4952
20	En. Mohd Radhi Abu Shahim	Pensyarah Universiti	m.radhi@umt.edu.my	(Cuti Belajar)
21	Pn. Rozita Jayus	Pensyarah Universiti	rozitaj@umt. edu.my	(Cuti Belajar)

# HUBUNGI KAMI

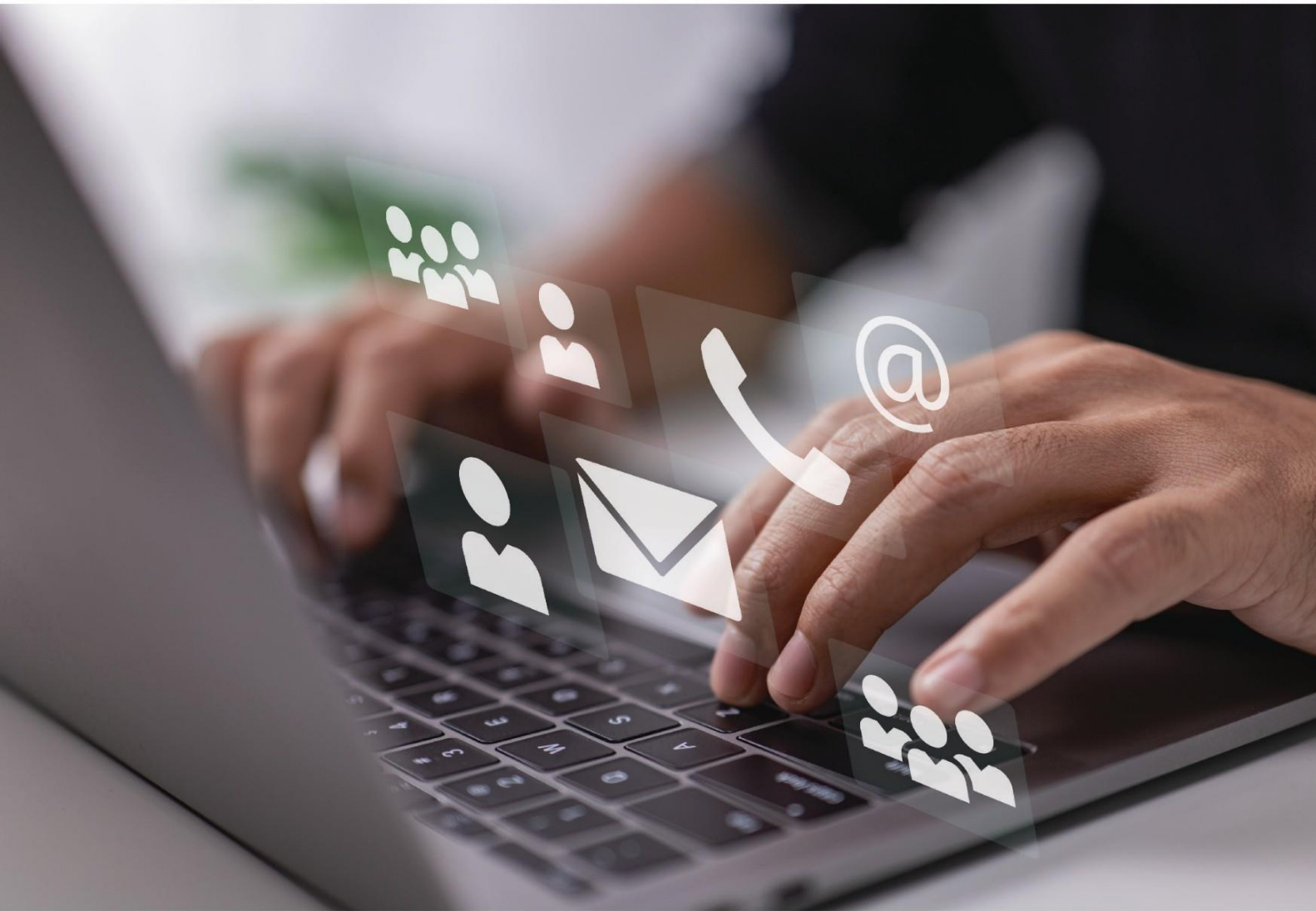

**Fakulti Perniagaan, Ekonomi Dan Pembangunan Sosial  
Universiti Malaysia Terengganu**

21030 Kuala Nerus, Terengganu, Malaysia



**+609 668 4149**



**[fbesd@umt.edu.my](mailto:fbesd@umt.edu.my)**



**[fbesd.umt.edu.my](http://fbesd.umt.edu.my)**



**[www.facebook.com/OfficialFBESD](https://www.facebook.com/OfficialFBESD)**